

**NOTAS DE DESGLOSE  
 NOTAS AL ESTADO DE SITUACIÓN FINANCIERA**

El Estado de Situación Financiera muestra la posición financiera del Instituto Casa de las Artesanías de Chiapas, valuados y elaborados de acuerdo con los Postulados Básicos de Contabilidad Gubernamental, Normas y Metodología para la Emisión de Información Financiera y Estructura de los Estados Financieros del Ente Público y Característica de sus Notas, emitidos por el Consejo Nacional de Armonización Contable (CONAC), el cual refleja los bienes y derechos que se clasifican en rubros de acuerdo a su disponibilidad de liquidez al igual que sus obligaciones o compromisos, agrupándolas con relación a su exigibilidad.

**ACTIVO**

El activo se compone de los fondos, valores, derechos y bienes cuantificados en términos monetarios, los cuales dispone Instituto Casa de las Artesanías de Chiapas, para la operatividad y la prestación de servicios públicos, éste se integra como sigue:

**Circulante**

**Efectivo y Equivalentes**

El rubro de efectivo y equivalentes al 30 de Septiembre del 2020, asciende a \$ 2,101,681.49 el cual representa el 22.93 por ciento del total de activo circulante, se integra por la disponibilidad financiera para cubrir los compromisos de pagos a los diferentes proveedores, así como, pagos de impuestos y otras contribuciones; así también, para cubrir gastos menores y emergentes, los depósitos otorgados a terceros por el servicio de arrendamiento de instalaciones.

CONCEPTO	2020	2019
<b>Bancos/Dependencias y Otros</b>	801,797.30	1,769,270.11
<b>Fondos con Afectación Específica</b>	1,157,828.19	1,387,173.52
<b>Depósitos de Fondos de Terceros en Garantía y/o Administración</b>	142,056.00	142,056.00
<b>Suma</b>	<b>\$ 2,101,681.49</b>	<b>\$ 3,298,499.63</b>

CONCEPTO	2020	2019
<b>Fondos con Afectación Específica</b>		
Ingresos Estatales	\$ 9.00	\$ 9.00
Fondo General de Participaciones	737,678.52	1,149,488.13
Fondo de Fiscalización y Recaudación	37,503.68	120,772.37
Impuesto a la Venta Final de Gasolina y Diésel	382,636.99	116,904.02
<b>Total</b>	<b>1,157,828.19</b>	<b>1,387,173.52</b>

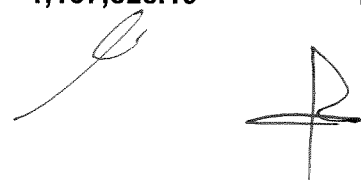

**Derechos a Recibir Efectivo o Equivalentes**

Al 30 de Septiembre del 2020 este rubro del activo asciende a \$ 474,863.82 el cual representa el 5.18 por ciento del total del activo circulante, se integra de la Venta de Mercancías Artesanales a Crédito, Préstamos con Recursos Propios y Subsidio al Empleo.

CONCEPTO	ENCUENTRO (C/PA)	2020	2019
<b>Cuentas por Cobrar a Corto Plazo</b>	≤ 365	\$ 474,863.82	\$ 445,298.32
<b>Total</b>		<b>\$ 474,863.82</b>	<b>\$ 445,298.32</b>

CONCEPTO	ENCUENTRO (C/PA)	2020	2019
<b>Cuentas por Cobrar a Corto Plazo</b>			
Venta de Bienes	≤ 365	\$ 58,999.00	\$ 58,999.00
Préstamos con Ingresos Propios	≤ 365	387,083.18	385,716.14
Subsidio al Empleo	≤ 365	1,944.14	583.18
Impuestos a Favor	≤ 365	26,837.50	0.00
<b>Total</b>		<b>\$ 474,863.82</b>	<b>\$ 445,298.32</b>

**Inventarios**

Al 30 de Septiembre de 2020 este rubro del activo asciende a \$ 6,587,768.47 cual representa el 71.89 por ciento del total del activo circulante, se integra por los inventarios de mercancías artesanales, para su venta del almacén general del Instituto Casa de las Artesanías de Chiapas

CONCEPTO	ENCUENTRO (C/PA)	2020	2019
<b>Inventario de Mercancías para Venta</b>			
Otros Productos y Mercancías	≤ 365	\$ 6,587,768.47	\$ 6,250,947.69
<b>Total</b>		<b>\$ 6,587,768.47</b>	<b>\$ 6,250,947.69</b>

**No Circulante**
**Derechos a Recibir Efectivo o Equivalentes a Largo Plazo**

Al 30 de Septiembre del 2020 este rubro del activo asciende a \$ 102,605.75 el cual representa el 1.42 por ciento del total del activo no circulante, se integra por los créditos pendientes por recuperar por venta de artículos artesanales de ejercicios anteriores, así mismo el rubro de Deudores Diversos a Largo Plazo es por conceptos de gastos a comprobar de años anteriores mismos que cuentan con procedimiento administrativo.

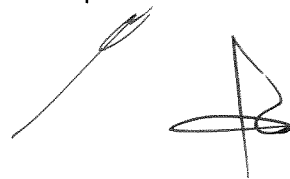

CONCEPTO	2020	2019
<b>Documentos por Cobrar a Largo Plazo</b>		
Venta de Bienes > 365	\$ 102,605.75	111,960.55
<b>Total</b>	<b>\$ 102,605.75</b>	<b>\$ 111,960.55</b>

### Bienes Muebles

Este rubro representa los bienes muebles que son propiedad del Instituto Casa de las Artesanías de Chiapas, como son: Mobiliario y Equipo de Administración, Mobiliario y Equipo Educativo y Recreativo, Vehículos y Equipo de Transporte y Maquinaria, Otros Equipos y Herramientas y Colecciones Obras de Artes y Objetos Valiosos, que aún se encuentran en buenas condiciones y que son básicos para la operatividad del mismo; los cuales fueron adquiridos con recursos presupuestales y recursos propios, así como, algunos fueron obtenidos mediante transferencias de otros organismos.

Al 30 de Septiembre del 2020, este rubro asciende a \$ 6,282,927.33 que representa el 86.94 por ciento del activo no circulante.

CONCEPTO	2020	2019
<b>Mobiliario y Equipo de Administración</b>	\$ 1,928,667.83	\$ 2,148,644.26
<b>Mobiliario y Equipo Educativo y Recreativo</b>	193,694.07	198,116.68
<b>Vehículos y Equipo de Transporte</b>	2,411,072.35	2,411,072.35
<b>Maquinaria, Otros Equipos y Herramientas</b>	127,808.08	253,858.16
<b>Colecciones, Obras de Arte y Objetos Valiosos</b>	1,621,685.00	1,621,685.00
<b>Total</b>	<b>\$ 6,282,927.33</b>	<b>\$ 6,633,376.45</b>

### Activos Intangibles

Al 30 de Septiembre de 2020 este rubro refleja un monto de \$ 308,024.00, el cual representa el 4.26 por ciento del total del activo no circulante, se encuentra integrado por todas las adquisiciones de programas informáticos que son utilizados en los diversos equipos de cómputo que integran la administración del Instituto, mismos que fueron adquiridos con recursos propios.

CONCEPTO	2020	2019
Otro Activos Diferidos	\$ 308,024.00	\$ 277,171.48
<b>Total</b>	<b>\$ 308,024.00</b>	<b>\$ 277,171.48</b>

### Activos Diferidos

Al 30 de Septiembre de 2020 este rubro refleja un monto de \$ 533,348.92, el cual representa el 7.38 por ciento del total del activo no circulante, se encuentra integrado por órdenes de pagos que fueron pagados por la tesorería de las Secretarías de Hacienda el último día del mes de Septiembre y que no fueron capturadas presupuestalmente, así mismo por nominas e impuestos no capturados presupuestalmente, los cuales serán regularizados en el mes de octubre.



Concepto	2020	2019
Software	533,348.92	\$ 277,171.48
<b>Total</b>	<b>\$ 533,348.92</b>	<b>\$ 277,171.48</b>

## PASIVO

Es el conjunto de cuentas que permite el registro de las obligaciones contraídas por el Instituto Casa de las Artesanías de Chiapas, para el desarrollo de sus funciones y la prestación de los servicios públicos. Al 30 de Septiembre del 2020, los estados financieros reflejan principalmente pasivo circulante o corto plazo, es decir, aquellas obligaciones en que la exigibilidad de pago es menor a un año, así también, pasivo no circulante o a largo plazo que representa las obligaciones con vencimiento posterior a un año.

### Circulante

#### Cuentas por Pagar a Corto Plazo

Al 30 de Septiembre del 2020, este rubro asciende a \$ 362,348.55, el cual representa el 100 por ciento del total del pasivo circulante, el cual está conformado por las aportaciones obrero-patronal, como son IMSS e INFONAVIT y el 2 % Impuesto Sobre Nóminas pendientes de liquidar de ejercicios anteriores. Así mismo, compromisos contraídos por la adquisición de bienes y servicios con proveedores, necesarios para el funcionamiento del organismo, las cuales se encuentran pendiente de pago.

Así mismo, se encuentra las retenciones y contribuciones a favor de terceros como son: ISSS, Cuotas IMSS, FONACOT, INFONAVIT, Pensión Alimenticia, mismas que se encuentran pendientes de enterar ante las instancias correspondientes.

CONCEPTO	VENCIMIENTO (DÍAS)	2020	2019
<b>Servicios Personales Por Pagar a Corto Plazo</b>	≤ 365	\$ 91,132.50	\$ 423,282.17
<b>Proveedores por Pagar a Corto Plazo</b>	≤ 365	78,326.71	31,885.00
<b>Transferencias Otorgadas por Pagar a Corto Plazo</b>	≤ 365	0.00	0.00
<b>Retenciones y Contribuciones por Pagar a Corto Plazo</b>	≤ 365	172,467.57	699,433.62
<b>Otras Cuentas por Pagar a Corto Plazo</b>	≤ 365	20,421.77	68,035.37
<b>Total</b>		<b>\$ 362,348.55</b>	<b>\$ 1,222,636.16</b>

### No Circulante



**Otras Cuentas por Pagar a Largo Plazo**

Este rubro asciende a \$ 4,867,754.18 que representa el 100 por ciento del total del pasivo no circulante al 30 de Septiembre del 2020, que corresponde principalmente a la contratación de servicios y compra de materiales para el funcionamiento de las diversas actividades del personal de este Instituto de ejercicios anteriores, cabe hacer mención que, se está realizando las gestiones necesarias para depurar dicho importe.

También, se encuentran registrados los anticipos de ministraciones de años anteriores las cuales se encuentran pendientes de regularizar, para ello se está llevando a cabo las gestiones correspondientes ante la Secretaría de Hacienda para dicha regularización.

CONCEPTO	SENCAM (Cuentas por Pagar)	2020	2019
<b>Otros Pasivos Diferidos a Largo Plazo</b>	> 365	4,867,754.18	4,867,754.18
	<b>Total</b>	<b>\$ 4,867,754.18</b>	<b>\$ 4,867,754.18</b>

**NOTAS AL ESTADO DE ACTIVIDADES**

El Estado de Actividades refleja el resultado entre el saldo total de los ingresos captados y el saldo total de los gastos incurridos por el Instituto Casa de las Artesanías de Chiapas, cuya diferencia positiva o negativa determina el ahorro o desahorro al 30 de Septiembre del 2020. De esta forma el resultado durante este periodo refleja un ahorro por \$ 618,296.31

**Ingresos y Otros Beneficios**
**Ingresos de Gestión**

Los ingresos obtenidos por Venta de Bienes y Servicios de Organismos Descentralizados por las ventas de mercancías artesanales.

TIPO	INSTRUMENTOS	2020	2019
<b>Ingresos de Gestión</b>			
Ingresos por Venta de Bienes Prestación de Servicios.	Acreedora	4,043,623.82	16,625,001.85
	<b>Total</b>	<b>\$ 4,043,623.82</b>	<b>\$ 16,625,001.85</b>

**Participaciones, Aportaciones, Convenios, Incentivos Derivados de la Colaboración Fiscal, Fondos Distintos de Aportaciones, Transferencias, Asignaciones, Subsidios y Subvenciones, y Pensiones y Jubilaciones**

Al 30 de Septiembre de 2020, este rubro está integrado por recursos presupuestales radicados a través de transferencias que la Secretaría de Hacienda realiza con base al presupuesto autorizado, para llevar a cabo las actividades del Instituto Casa de las Artesanías de Chiapas.



**Participaciones, Aportaciones, Convenios, Incentivos Derivados de la Colaboración Fiscal, Fondos Distintos de Aportaciones, Transferencias, Asignaciones, Subsidios y Subvenciones, y Pensiones y Jubilaciones**

Transferencias, Asignaciones, Subsidios y Subvenciones, y Pensiones y Jubilaciones	Acreeedora	16,309,348.58	28,495,633.25
<b>Total</b>		<b>\$ 16,309,348.58</b>	<b>\$ 28,495,633.25</b>

**Otros Ingresos y Beneficios**

El rubro de Otros Ingresos y Beneficios, corresponden a ingresos obtenidos por los reintegros del personal que realizaron a este Instituto.

**Otros Ingresos y Beneficios**

Otros Ingresos y Beneficios Varios	Acreeedora	\$ 901.17	\$ 31,174.72
<b>Total</b>		<b>\$ 901.17</b>	<b>\$ 31,174.72</b>

**Gastos y Otras Pérdidas**

Los gastos y otras pérdidas lo integran todas las erogaciones realizadas en la operatividad, principalmente en los capítulos 1000 Servicios Personales, 2000 Materiales y Suministros, y 3000 Servicios Generales.

**Gastos y Otras Pérdidas**
**Gastos de Funcionamiento**

Servicios Personales	\$ 13,319,381.05	\$ 21,333,780.48
Materiales y Suministros	337,723.97	480,934.78
Servicios Generales	1,480,476.71	4,428,021.54

**Transferencias, Asignaciones, Subsidios y Otras Ayudas.**

Subsidios y Subvenciones	16,364.95	431,640.25
Ayudas Sociales		470,000.00

**Participaciones y Aportaciones**

Convenios

**Otros Gastos y Pérdidas Extraordinarias**

Estimaciones, Depreciaciones, Deterioros, Obsolescencias, y Amortizaciones		567,662.39
Disminución de Inventarios	2,660,406.16	10,489,253.31
Otros Gastos	1,921,224.42	7,100,051.46
<b>Total</b>		<b>\$45,301,344.21</b>

Del total de los Gastos y Otras Pérdidas, al 30 de Septiembre del 2020 se explican aquellas que en lo individual representan el 10 por ciento o más, de la totalidad de las mismas, el cual se integra de la siguiente manera: el importe de \$ 13,319,381.05.46 correspondiente a pagos de sueldos y salarios del personal que labora en el Instituto Casa de las Artesanías de Chiapas, así como, \$ 2,660,406.16 corresponden a las ventas de mercancías de las diferentes tiendas que tiene a cargo este Instituto.

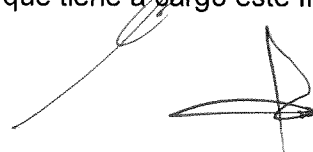

### NOTAS AL ESTADO DE VARIACIÓN EN LA HACIENDA PÚBLICA

La Hacienda Pública representa el importe de los bienes y derechos que son propiedad del Instituto Casa de las Artesanías de Chiapas, dicho importe es modificado principalmente por el resultado positivo obtenido al 30 de Septiembre de 2020, el cual asciende a \$ 618,296.31.

El Estado de Variación en la Hacienda Pública muestra las modificaciones o cambios realizados en la Hacienda Pública, dichas variaciones representan las adquisiciones de bienes muebles e inmuebles consideradas como inversión, así como, la disponibilidad para la continuidad de obras en proceso, de la misma manera, es afectado por el resultado derivado del registro de operaciones de ejercicios anteriores por reintegros, depuración contable, devoluciones, transferencias de saldos de programas y de fideicomisos no recuperables, regularización de saldos, donaciones, y por la aplicación de los ADEFAS; a la fecha que se informa, la Hacienda Pública refleja un saldo de \$ 11,161,117.05

Así también, es modificado por el aumento o disminución al patrimonio, derivado del registro de movimientos realizados durante el periodo que se informa. A la fecha que se informa la modificación neta positiva al patrimonio es de \$ 217,888.32

CONCEPTO	2020	2019
<b>Patrimonio Generado</b>		
Resultados del Ejercicio (Ahorro/Desahorro)	618,296.31	(149,534.39)
Resultados de Ejercicios Anteriores	10,542,820.74	11,092,763.12
<b>Total</b>	<b>\$ 11,161,117.05</b>	<b>\$ 10,943,228.73</b>

#### Patrimonio Generado

##### Resultados del Ejercicio (Ahorro/Desahorro)

El resultado positivo obtenido al periodo que se informa asciende a \$ 618,296.31 y representa la disponibilidad financiera para cubrir gastos de operación y/o inversión.

CONCEPTO	RECEPCIONES	ANAL	FINAN
<b>Patrimonio Generado</b>	Ingresos y Otros	\$ 618,296.31	\$ (149,534.39)
Resultados del Ejercicio (Ahorro/Desahorro)	Beneficios menos Gastos y Otras Pérdidas		
<b>Suma</b>		<b>\$ 618,296.31</b>	<b>\$ (149,534.39)</b>

##### Resultados de Ejercicios Anteriores

Este rubro se integra principalmente por saldos de años anteriores, así como por el traspaso del resultado del ejercicio anterior, efectuado al inicio del ejercicio 2020.



ESTADO FINANCIERO	31 DE DICIEMBRE DE 2019	2020	2019
<b>Patrimonio Generado</b>	Traspaso de Saldos,	\$ 10,542,820.74	\$ 11,092,763.12
Resultados de Ejercicios Anteriores	Transferencias, Bajas de Bienes, Reintegros, y Depuración Contable.		
	<b>Suma</b>	<b>\$ 10,542,820.74</b>	<b>\$ 11,092,763.12</b>

**NOTAS AL ESTADO DE FLUJOS DE EFECTIVO**
**Efectivo y Equivalentes**

El análisis de los saldos inicial y final que figuran en la última parte del Estado de Flujos de Efectivo en la cuenta de efectivo y equivalentes es como sigue:

ESTADO FINANCIERO	2020	2019
Bancos/Dependencias y Otros	801,797.30	1,769,270.11
Fondos con Afectación Específica	1,157,828.19	1,387,173.52
Depósitos de Fondos de Terceros en Garantía y/o Administración.	142,056.00	142,056.00
<b>Total de Efectivo y Equivalentes</b>	<b>\$ 2,101,681.49</b>	<b>\$ 3,298,499.63</b>

Al 30 de Septiembre del 2020, no se realizaron adquisiciones de bienes muebles e inmuebles con recursos presupuestales.

Conciliación de los Flujos de Efectivo Netos de las Actividades de Operación y la cuenta de Ahorro/Desahorro antes de Rubros Extraordinarios.

ESTADO FINANCIERO	2020	2019
<b>Ahorro/Desahorro antes de Rubros Extraordinarios</b>	<b>\$ 5,199,926.89</b>	<b>\$ 18,007,432.77</b>
<i>Movimientos de Partidas (o Rubros) que no Afectan al Efectivo</i>		
Disminución de Bienes por Pérdida, Obsolescencia y Deterioro		567,662.39
Disminución de Inventarios de Mercancías para Ventas	2,660,406.16	10,489,253.31
Gastos de Ejercicios Anteriores		
Otros Gastos Varios	1,921,224.42	7,100,051.46
<b>Flujos de Efectivo Netos de las Actividades de Operación</b>	<b>\$ 618,296.31</b>	<b>\$ (149,534.39)</b>

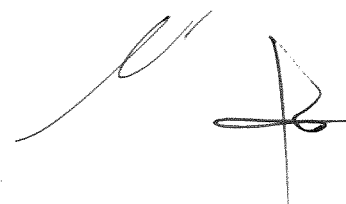



COMPARACION ENTRE LOS INGRESOS PRESUPUESTARIOS Y CONTABLES CORRESPONDIENTE DEL 01 DE ENERO AL 30 DE SEPTIEMBRE DEL 2020 (PESOS)	
<b>Ingresos Presupuestarios</b>	<b>16,309,348.58</b>
<b>Más: Ingresos Contables no Presupuestarios</b>	<b>4,044,524.99</b>
Incremento por Variación de Inventarios	
Disminución del Exceso de Estimaciones por Pérdida o Deterioro u	
Obsolescencia	
Disminución del Exceso de Provisiones	
Otros ingresos y Beneficios Varios	901.17
<b>Otros Ingresos Contables no Presupuestarios</b>	<b>4,043,623.82</b>
<b>Menos: Ingresos Presupuestarios no Contables</b>	<b>0.00</b>
Productos de Capital	
Aprovechamientos de Capital	
Ingresos Derivados de Financiamiento	
Otros ingresos Presupuestarios no Contables	
<b>Total de Ingresos Contables</b>	<b>\$ 20,353,873.57</b>

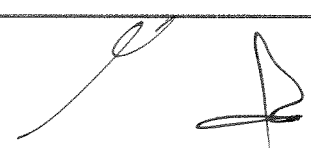

**CONCILIACION ENTRE LOS EGRESOS PRESUPUESTARIOS Y LOS GASTOS CONTABLES  
CORRESPONDIENTE DEL 01 DE ENERO AL 30 DE SEPTIEMBRE DEL 2020  
(Párrafo)**

<b>Total Egresos (Presupuestarios)</b>	<b>\$ 15,153,946.68</b>
--	-------------------------

<b>Menos: Egresos Presupuestarios no Contables</b>	<b>0.00</b>
--	-------------

Mobiliario y Equipo de Administración	
Mobiliario y Equipo Educativa y Recreativo	
Equipo e Instrumental Médico y de Laboratorio	
Vehículos y Equipo de Transporte	
Equipo de Defensa y Seguridad	
Maquinaria, Otros Equipos y Herramientas	
Activos Biológicos	
Bienes Inmuebles	
Activos Intangibles	
Obra Pública en Bienes Propios	
Acciones y Participaciones de Capital	
Compra de Títulos y Valores	
Inversiones en Fideicomisos, Mandatos y Otros Análogos	
Provisiones para Contingencias y Otras Erogaciones Especiales	
Amortización de la deuda pública	
Adeudos de Ejercicios Fiscales Anteriores (ADEFAS)	
Otros Egresos Presupuestales no Contables	

<b>Más: Gastos Contables no Presupuestales</b>	<b>4,581,630.58</b>
--	---------------------

Estimaciones, Depreciaciones, Deterioros, Obsolescencias y Amortizaciones	
Provisiones	
Disminución de Inventarios	2,660,406.16
Aumento por Insuficiencia de Estimaciones por Pérdida o Deterioro U Obsolescencia	
Aumento por Insuficiencia de Provisiones	
Otros Gastos	1,921,224.42
Otros Gastos Contables no Presupuestales	

<b>Total de Gasto Contable</b>	<b>\$ 19,735,577.26</b>
--------------------------------	-------------------------

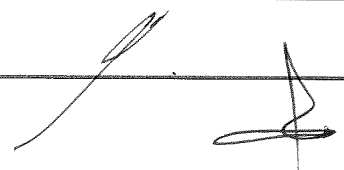

**NOTAS DE MEMORIA (CUENTAS DE ORDEN)**

Las cuentas de orden se utilizan para registrar los movimientos de valores que no afecten o modifiquen el balance del Instituto Casa de las Artesanías de Chiapas, sin embargo, su incorporación en libros es necesaria con fines de recordatorio contable, de control y en general sobre los aspectos administrativos, o bien, para consignar sus derechos o responsabilidades contingentes que puedan, o no, presentarse en el futuro.

Al 30 de Septiembre del 2020, las cuentas que se manejan para efectos de estas Notas son las siguientes:

- **Contables:** .- El saldo que se presenta en estas cuentas contables corresponde a saldos de años anteriores por concepto de contrato de comodato del bien inmueble edificio ubicado en Boulevard Belisario Domínguez No. 2035, entre la Secretaria de Infraestructura y el Instituto Casa de las Artesanías de Chiapas.

CONCEPTO	2020
<b>Cuentas de Orden Contables</b>	<b><u>\$ 1,505,337.00</u></b>
<b>Contables</b>	<b><u>\$ 1,505,337.00</u></b>
Bienes Concesionados o en Comodato	1,505,337.00

CONCEPTO	MONTO	TASA	VENCIMIENTO (DÍAS)
Bienes Concesionados o en Comodato			
Edif. Blvd. Belisario Domínguez No 2035	\$ <u>1,505,337.00</u>	0 %	Indefinido
<b>Suma</b>	<b>\$ <u>1,505,337.00</u></b>		

- **Presupuestarias:**

- **Cuentas de Egresos:** Las cuentas presupuestarias de egresos que se utilizan son: Presupuesto de Egresos Aprobado, Modificaciones al Presupuesto de Egresos Aprobado, Presupuesto de Egresos por Ejercer, Presupuesto de Egresos Comprometido, Presupuesto de Egresos Devengado, Presupuesto de Egresos Ejercido y Presupuesto de Egresos Pagado, a continuación se presenta el total del presupuesto de Instituto Casa de las artesanías de Chiapas.

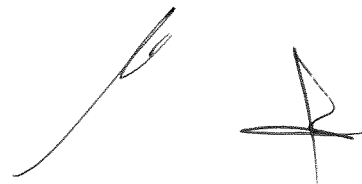

CONCEPTO	2020
<b>Cuentas de Orden Presupuestarias</b>	
<b>Cuentas de Egresos</b>	
Presupuesto de Egresos Aprobado	25,553,768.75
Modificaciones al Presupuesto de Egresos Aprobado	175,237.29
Presupuesto de Egresos por Ejercer	10,575,059.36
Presupuesto de Egresos Comprometido	0
Presupuesto de Egresos Devengado	467,538.84
Presupuesto de Egresos Ejercido	78,326.71
Presupuesto de Egresos Pagado	14,608,081.13

## **NOTAS DE GESTIÓN ADMINISTRATIVA**

### **1.- Introducción**

El Instituto Casa de las Artesanías de Chiapas; es un organismo auxiliar del Ejecutivo Estatal, con personalidad jurídica y patrimonio propio, autonomía administrativa, presupuestal, técnica, de gestión, de operación y de ejecución para el adecuado desarrollo de sus atribuciones, de conformidad a lo establecido en el artículo 1º del decreto de creación del mismo.

El Instituto Casa de las Artesanías de Chiapas es la instancia facultada para establecer y dirigir las políticas en materia de comunicación social de la administración pública estatal, de conformidad con los objetivos, metas y lineamientos que determine el titular del poder ejecutivo.

### **MISIÓN**

Impulsar el desarrollo de las actividades artesanales a través del fomento a la producción, promoviendo el acopio, la comercialización en los mercados estatales, nacionales e internacionales, preservando y rescatando los elementos históricos y socioculturales del patrimonio material e inmaterial de la artesanía del Estado de Chiapas.

### **VISIÓN**

Ser la Institución reconocida por el rescate y promoción de la artesanía Chiapaneca, que responda de manera eficaz y eficiente a las demandas de los mercados, generando con ello un beneficio social y vida digna a quienes se dedican a la producción artesanal.

### **2.- Panorama Económico y Financiero**

La situación económica y financiera del Instituto Casa de las Artesanías de Chiapas fue aceptable durante el ejercicio; debido a que fueron tomados en cuenta todos los lineamientos y normas emitidos por el Consejo Nacional de Armonización Contable (CONAC), y los recursos ministrados por la Secretaría de Hacienda fueron presupuestados y erogados de manera adecuada tanto presupuestal, contable y financiera.

### **3.- Autorización e Historia**

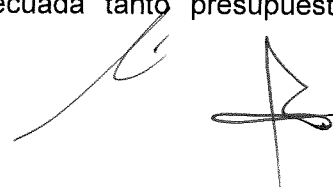

### **a) Fecha de Creación**

El Instituto de la Artesanía Chiapaneca se crea en 1980, con Decreto No. 58 Publicado en el periódico Oficial del Estado con el propósito de fomentar el desarrollo de las actividades artesanales esto durante el sexenio de Don Juan Sabines Gutiérrez.

En 1986 el Instituto de la Artesanía Chiapaneca cambia su ubicación a Boulevard Belisario Domínguez No. 950 y se crean los centros de distribución de San Cristóbal en Av. Miguel Hidalgo esq. con Niños Héroe y Palenque en la Zona Arqueológica km. 6.5.

Posteriormente, en el Periódico Oficial No. 33, en 1989 con Decreto No. 71 publicado, se modifica la denominación de Instituto de la Artesanía Chiapaneca a Casa de las Artesanías de Chiapas, en 1993 la Casa de las Artesanías realiza su cambio definitivo a Boulevard Belisario Domínguez No. 2035 al igual que el Centro de Distribución Tuxtla y se apertura el Museo Etnográfico.

Posteriormente en el Periódico Oficial 001 de fecha 08 de diciembre de 2000, tomo II, segunda sección, mediante decreto No. 10 se reforman los decretos de creación de diversos organismos descentralizados de la administración pública del Estado de Chiapas para modificar la denominación de Casa de las Artesanías de Chiapas a Instituto de las Artesanías.

El día 1º de junio del año 2002, el entonces Instituto de las Artesanías de Chiapas sufre un incendio de gran magnitud en las instalaciones del Museo Etnográfico y las oficinas administrativas. Con ello se pierde una colección de más de 6600 piezas de todas las ramas artesanales y material video gráfico y bibliográfico referente a la artesanía y sus creadores en el Estado. Este incidente representa la pérdida no solamente de piezas y obras valiosas sino a su vez la del patrimonio material e inmaterial de todos los Chiapanecos.

Este lamentable antecedente, hace que el ahora Instituto Casa de las Artesanías de Chiapas tome justa atención a la creación de acciones y proyectos que fortalezcan el desarrollo hacia la adquisición de piezas únicas para la generación de un acervo material y la investigación hacia la creación e integración de un acervo inmaterial. En respuesta al rescate, conservación, fomento y difusión de la artesanía de Chiapas.

### **b) Principales Cambios en su Estructura**

El Instituto de las Artesanías sigue fomentando el desarrollo de las actividades artesanales a través de sus centros de distribución; Tuxtla Gutiérrez, San Cristóbal de las Casas, Palenque, Tapachula así como también en Exposiciones y Ferias.

Mediante Periódico No. 207 de fecha 03 de diciembre de 2003 tomo No. II, decreto No. 009 se reforman diversos artículos de la ley Orgánica del Instituto de las Artesanías.

El 12 de octubre del año 2006, tomo No. 388, de fecha 12 de octubre de 2006, tomo No. II mediante decreto No. 411 se abroga la Ley Orgánica del Instituto de las Artesanías.

Con fecha 05 de marzo del 2008, publicado en el Periódico Oficial No. 083, mediante Decreto No. 14, por el que se reforma, adiciona y deroga diversas disposiciones de la Ley Orgánica del Instituto cambia de denominación de Instituto de las Artesanías a Instituto de las Artesanías y Productos de Chiapas; posteriormente el 31 de diciembre del 2008, en el Periódico Oficial No. 135 segunda sección, mediante Decreto No. 123, por el que se reforma, y adiciona diversas disposiciones de la Ley Orgánica del Instituto de las Artesanías y Productos de Chiapas cambio de denominación a Instituto Marca Chiapas.

Mediante Periódico No. 247, de fecha 11 de agosto de 2010 decreto No. 279 por el que se reforman, adicionan y derogan diversas disposiciones de la Ley Orgánica del Instituto Marca Chiapas en el que se le asigna las Atribuciones de la operación y administración del Boutique y Museo del Café. Con fecha 11 de mayo de 2011, publicado en el periódico Oficial No. 299 mediante Decreto No. 211, por el que se reforma y deroga diversas disposiciones de la Ley Orgánica del Instituto Casa Chiapas, en el que se transfiere al Consejo Estatal para las Cultura y las Artes de Chiapas las Atribuciones del Museo del Café.

El 8 de agosto de 2012, mediante Periódico Oficial No. 382, Decreto No. 243 se abroga el Instituto Marca Chiapas: así mismo mediante Decreto No. 244 se publica la Ley Orgánica y se crea el Instituto Casa Chiapas, donde hoy se sigue fomentando el desarrollo de las actividades artesanales a través de sus tiendas Casa Chiapas que actualmente se encuentra en Tuxtla Gutiérrez Matriz, y como Sucursales Aeropuerto Ángel Albino Corzo en Chiapa de Corzo, San Cristóbal de las Casas, Palenque, Tapachula y Coyoacán en la Ciudad de México.

Mediante Periódico Oficial No. 174-2ª Sección, de fecha 15 de abril de 2015, Decreto No. 213, Artículo Único, se reforma la denominación de la Ley Orgánica del Instituto Casa Chiapas, a efecto de cambiar el nombre por Instituto Casa de las Artesanías de Chiapas, considerando que la artesanía es parte del espíritu creador del pueblo chiapaneco, y que la labor que realizan nuestros artesanos constituye la ocupación de familias cuya subsistencia y progreso dependen de ella.

#### **4.- Organización y Objeto Social**

##### **a) Objeto Social**

El Instituto Casa de las Artesanías de Chiapas, es responsable del rescate, preservación, capacitación, fomento, producción, acopio, distribución, comercialización, promoción y difusión de las artesanías que producen las y los artesanos del estado, con el propósito de buscar el bienestar para una vida mejor, respetando sus raíces culturales.

##### **b) Principal Actividad**

- Rescatar, fomentar y organizar la actividad artesanal y productos agroindustriales en el Estado.
- Fomentar el diagnóstico situacional comunitario en materia de artesanías y productos agroindustriales, para lograr la espontánea y efectiva producción de los artesanos y/o empresarios.
- Preservar, promover y desarrollar las actividades artesanales y agroindustriales, en los municipios del Estado para conservar el patrimonio cultural de sus habitantes, respetando sus usos y costumbres, así como fomentar la participación social estimulando la creación de micro y pequeñas empresas.
- Incentivar y fomentar la asistencia técnica y administrativa, así como, establecer programas de estímulo y financiamiento regulados en las leyes, para las organizaciones y grupos de productores y artesanos del Estado.
- Desarrollar y promover la comercialización de los productos chiapanecos, así como aquellos certificados con el sello distintivo de la Marca "México Chiapas Original" previa segmentación del mercado, a través del sistema de tiendas y/o diferentes canales de distribución.
- Fomentar, organizar, difundir, celebrar y participar en eventos en los que los artesanos y productores del Estado y de otras entidades de la República Mexicana, intercambien técnicas y experiencias en materia artesanal y en la elaboración de productos regionales, para lograr el

posicionamiento y la exportación de los mismos en los diferentes mercados.

- Dirigir y administrar los establecimientos de distribución y exhibición de artesanías y productos agroindustriales.
- Establecer mecanismos de posicionamiento, promoción, difusión, distribución y comercialización de artesanías y productos agroindustriales en el ámbito municipal, estatal, nacional e internacional para mejorar el nivel de vida de los empresarios del Estado.
- Coordinar la ejecución de acciones en materia de capacitación a través de convenios con diversos organismos públicos de los tres ámbitos de gobierno, así como con diversas organizaciones privadas.
- Otorgar franquicias y/o concesiones para la instalación del sistema de tiendas.
- Desarrollar y fomentar acciones que permitan detectar a productores y/o prestadores de servicios con potencial para acceder al distintivo.
  
- Realizar acciones que permitan canalizar a las empresas interesadas, previo análisis del Instituto, ante los diversos organismos del sector público y privado, a fin de aumentar la competitividad de las artesanías y productos agroindustriales.
- Implementar los mecanismos necesarios para la certificación de los empresarios, artesanos, productos y servicios que cumplan con las especificaciones y requisitos del Consejo Regulador de la Marca Chiapas.
- Fomentar la innovación en las artesanías y productos agroindustriales que así lo requieran con la finalidad de ofrecer calidad y variedad, respetando sus orígenes y raíces culturales.

### **c) Ejercicio Fiscal**

2020

### **d) Régimen Jurídico**

El Instituto Casa de las Artesanías de Chiapas; está registrada ante el Servicio de Administración Tributaria como persona moral con fines no lucrativos, cuya actividad económica es la regulación y fomento estatal del desarrollo económico, y sus obligaciones son las siguientes:

- ▶ Presentar la declaración y pago provisional mensual de retenciones de Impuestos Sobre la Renta (ISR), y sueldos y salarios.
- ▶ Presentar la declaración anual donde se informe sobre las retenciones de los trabajadores que recibieron sueldos y salarios, y trabajadores asimilados a salarios.
- ▶ Presentar la declaración anual del Impuesto Sobre la Renta (ISR) donde se informe sobre las retenciones efectuadas por pagos de rentas de bienes inmuebles.
- ▶ Presentar la declaración y pago provisional mensual de las retenciones de Impuesto Sobre la Renta (ISR) realizadas por el pago de renta de bienes inmuebles.

### **e) Consideraciones Fiscales del Ente**

El Instituto Casa de las Artesanías de Chiapas, se ubica dentro de las personas morales a que se refiere los artículos 79 y 86 de la LISR, pero tiene otras obligaciones como:



- Presentar la declaración y pago provisional de retenciones de ISR por Sueldos y Salarios
- INFONAVIT
- IMSS
- 2% Impuesto Sobre Nóminas
- 10% de ISR por Arrendamientos de Inmuebles
- 10% de ISR por pago de servicios profesionales
- 2% Impuesto Sobre Nóminas a prestadores de servicios

**f) Estructura Organizacional Básica**

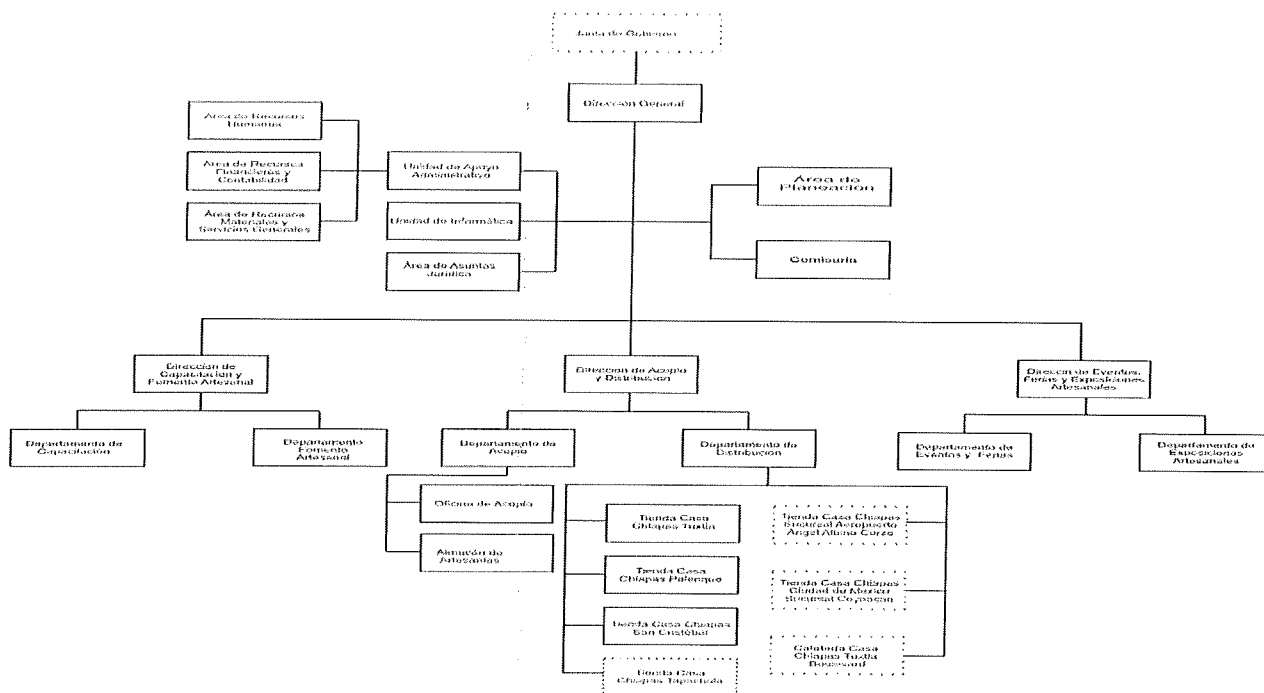

**g) Fideicomisos, Mandatos y Análogos de los cuales es Fideicomitente o Fideicomisario**

(No Aplica)

**5.- Bases de Preparación de los Estados Financieros**

Para llevar a cabo la preparación de los Estados Financieros del presente ejercicio se consideró lo siguiente:

- a) Si se ha observado la normatividad emitida por el CONAC y las disposiciones legales aplicables. Se ha observado en cierta medida la Normatividad emitida por el CONAC y la Ley General de Contabilidad Gubernamental (LGCG), para la emisión de los estados financieros.
- b) La normatividad aplicada para el reconocimiento, valuación y revelación de los diferentes rubros de la información financiera, así como las bases de medición utilizadas para la elaboración de los estados financieros; por ejemplo: costo histórico, valor de realización, valor razonable, valor de recuperación o cualquier otro método empleado y los criterios de aplicación de los mismos.

Todas las cuentas que afectan económicamente a Instituto Casa de las Artesanías de Chiapas, están cuantificados en términos monetarios y se registran al costo histórico. El costo histórico de las operaciones corresponde al monto erogado para su adquisición conforme a la documentación contable original



justificativa y comprobatoria.

c) Postulados básicos.

Las bases de preparación de los estados financieros del Instituto Casa de las Artesanías de Chiapas, aplican los postulados básicos siguientes:

- 1.- Sustancia Económica
- 2.- Entes Públicos
- 3.- Existencia Permanente
- 4.- Revelación Suficiente
- 5.- Importancia Relativa
- 6.- Registro e Integración Presupuestaria
- 7.- Consolidación de la Información Financiera
- 8.- Devengo Contable
- 9.- Valuación
- 10.- Dualidad Económica
- 11.- Consistencia

d) Normatividad supletoria. En caso de emplear varios grupos de normatividades (normatividades supletorias), deberá realizar la justificación razonable correspondiente, su alineación con los PBCG y a las características cualitativas asociadas descritas en el MCCG (documentos publicados en el Diario Oficial de la Federación, agosto 2009). (No Aplica)

e) Para las Entidades que por primera vez estén implementando la base devengado de acuerdo a la Ley de Contabilidad; deberán considerar políticas de reconocimientos, plan de implementación, presentar los últimos estados financieros con la Normatividad anteriormente utilizada. (No Aplica)

#### **6.- Políticas de Contabilidad Significativas**

(No Aplica)

#### **7.- Posición en Moneda Extranjera y Protección por Riesgo Cambiario**

(No Aplica)

#### **8.- Reporte Analítico del Activo**

El estado analítico del activo nos muestra la variación entre el saldo final y el saldo inicial del periodo; y al cierre del periodo que se informa, presenta una variación negativa de \$ 642,399.29 mayor al Ejercicio 2019.

La variación que presenta al activo al 30 de Septiembre de 2020, se integra de la siguiente manera:

- a) La variación negativa por \$ 1,196,818.14 del Rubro Efectivo y Equivalentes se debe a que en el periodo que se informa hubo menos ingresos a las cuentas bancarias para afrontar los compromisos al mes siguiente que se presenten.
- b) La variación positiva por \$ 29,565.50 del rubro Derechos a Recibir efectivos y Equivalentes se debe a los créditos por la venta de artesanías con diversos clientes, así también a la regularización de los recursos otorgados en préstamo y a comprobar.



- c) La variación positiva por \$ 336,820.78 del rubro de Inventarios se debe a que se realizó menor venta de mercancías artesanales, con relación a lo que se compró en el periodo que se informa.
- d) La variación negativa por \$ 9,354.80 del rubro de Derechos a Recibir Efectivo o Equivalentes a Largo Plazo se debe a las reclasificaciones hechas de las cuentas a corto plazo debido al tiempo transcurrido y que están siendo analizados para su depuración.
- e) La variación negativa por \$ 350,449.12 del rubro de Bienes muebles se debe a la baja de bienes muebles por obsoleto y deterioro.
- f) La Variación positiva por \$ 30,852.52 corresponde a la adquisición de bienes informáticos para uso de este instituto.
- g) La variación positiva de \$ 516,983.97 del rubro de Activos Diferidos es por pago de nominas y pagos de impuestos pendientes por afectar presupuestalmente.

CONCEPTO	SALDO INICIAL	CARGOS DEL PERIODO	ABONOS DEL PERIODO	SALDO FINAL	VARIACION DEL PERIODO
<b>ACTIVO</b>	<b>17,033,619.07</b>	<b>48,893,639.13</b>	<b>49,536,038.42</b>	<b>16,391,219.78</b>	<b>(642,399.29)</b>
<b>Activo Circulante</b>	<b>9,994,745.64</b>	<b>48,273,047.66</b>	<b>49,103,479.52</b>	<b>9,164,313.78</b>	<b>(830,431.86)</b>
Efectivo y Equivalentes	3,298,499.63	36,319,698.16	37,516,516.30	2,101,681.49	(1,196,818.14)
Derechos a Recibir Efectivo o Equivalentes	445,298.32	3,014,283.79	2,984,718.29	474,863.82	29,565.50
Inventarios	6,250,947.69	8,939,065.71	8,602,244.93	6,587,768.47	336,820.78
<b>Activo No Circulante</b>	<b>7,038,873.43</b>	<b>620,591.47</b>	<b>432,558.90</b>	<b>7,226,906.00</b>	<b>(188,032.57)</b>
Derechos a Recibir Efectivo o Equivalentes a Largo Plazo	111,960.55		9,354.80	102,605.75	(9,354.80)
Bienes Muebles	6,633,376.45	56,390.03	406,839.15	6,282,927.33	(350,449.12)
Activos Intangibles	277,171.48	30,852.52		308,024.00	30,852.52
Activos Diferidos	16,364.95	533,348.92	16,364.95	533,348.92	(516,983.97)

**9.- Fideicomisos, Mandatos y Análogos**

(No Aplica)

**10.- Reporte de la Recaudación**

(No Aplica)

**11.- Información sobre la Deuda y el Reporte Analítico de la Deuda**

(No Aplica)

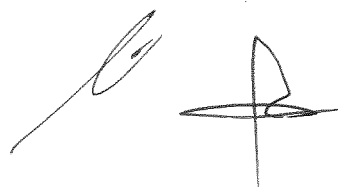

**12.- Calificaciones Otorgadas**

(No Aplica)

**13.- Proceso de Mejora**

**a) *Principales Políticas de Control Interno***

- **Manual de Procedimientos:** Nos indica los procedimientos que debemos seguir de forma ordenada en el desarrollo de las actividades; evitando duplicidad de esfuerzos.
- **Ley General de Contabilidad Gubernamental (LGCG):** Nos establece los criterios generales que rigen la contabilidad gubernamental y la emisión de información financiera, incluyendo la presupuestaria y programática en forma razonable y transparente.
- **Normatividad Contable:** Tiene por objeto efectuar el registro contable de los recursos públicos y la preparación de informes financieros de forma armonizada, que dan transparencia para la interpretación, evaluación, fiscalización y entrega de informes; regulando las operaciones contables.
- **Normas Presupuestarias:** Nos indica cómo se ejecuta el gasto público, administrándolo con eficiencia, eficacia, economía, transparencia y honradez, para rendir cuentas de los recursos públicos, así mismo contribuir a fortalecer la armonización presupuestaria y contable.

**b) *Medidas de Desempeño Financiero, Metas y Alcance***

1.- Se continúa trabajando en el cambio trascendental que es el proceso de armonización contable para atender en tiempo y forma el nuevo esquema de la contabilidad gubernamental, y generando así los beneficios en materia de información financiera, transparencia y rendición de cuentas.

**14.- Información por Segmentos**

(No Aplica)

**15.- Eventos Posteriores al Cierre**

(No Aplica)

**16.- Partes Relacionadas**

“No existen partes relacionadas que pudieran ejercer influencia significativa sobre la toma de decisiones financieras y operativas”

**17.- Responsabilidad sobre la Presentación Razonable de la Información Contable**

“Bajo protesta de decir verdad declaramos que los Estados Financieros y sus Notas, son razonablemente correctos y son responsabilidad del emisor”

